

# 営繕積算システム RIBC2 の主な変更点 (Ver.8.00 から Ver.8.10)

## 【内訳書作成システム】

### 1) 消費税率 10% 対応

内訳書ファイルを新規作成する際の、消費税率の初期値を「10%」に変更しました。

※ 既存の内訳書ファイルの消費税率は、自動的に「10%」に変更されません。

## [ファイル] → [新規作成]

消費税率 10 %

## [データ] → [内訳書数量データ交換書式 (Excel・CSV) を読み込む]

消費税率 10 %

**【参考】既存の内訳書ファイルの消費税率を「8%」から「10%」に変更する場合の手順**

- ① 「工事費」タブをクリックして「工事費」画面を表示
- ② 「消費税相当額」行の備考欄の消費税率のセルを選択
- ③ 「F2」キーを押して消費税率を入力。

当初期設計		名称	数量	単位	金額	備考
表紙 工事概要 <b>工事費</b> 工事種別 種目別 科目別 中科目別 細目別 別紙明細 共通費	共通費					CM コメント
	共通仮設費	1	式	0	KK	共通仮設費
	現場管理費	1	式	0	KG	現場管理費
	一般管理費等	1	式	0	KI	一般管理費等
	計		式	0	KS	共通費計
						CM コメント
	工事価格	1	式	0	KKK	工事価格
	消費税等相当額	1	式	0		消費税率 8 %
	工事費	1	式	0	KH	工事費
						CM コメント
	調査基準価格	1	式	0	CH	調査基準価格
	調査基準価格の100/108	1	式	0	CH2	調査基準価格割戻



当初期設計		名称	数量	単位	金額	備考
表紙 工事概要 <b>工事費</b> 工事種別 種目別 科目別 中科目別 細目別 別紙明細 共通費	共通費					CM コメント
	共通仮設費	1	式	0	KK	共通仮設費
	現場管理費	1	式	0	KG	現場管理費
	一般管理費等	1	式	0	KI	一般管理費等
	計		式	0	KS	共通費計
						CM コメント
	工事価格	1	式	0	KKK	工事価格
	消費税等相当額	1	式	0		消費税率 10 %
	工事費	1	式	0	KH	工事費
						CM コメント
	調査基準価格	1	式	0	CH	調査基準価格
	調査基準価格の100/110	1	式	0	CH2	調査基準価格割戻

## 2) 内訳書ファイルの消費税率が10%以外の場合の注意喚起表示

### 【10%以外の場合】

消費税率が10%以外の場合、「消費税等相当額」の行を黄色く反転表示。

あわせて、ツリーの下段に、設定されている「消費税率」を表示して注意喚起します。

The screenshot shows the software interface with a BOM table. The table has columns for '名称' (Name), '数量' (Quantity), '単位' (Unit), '金額' (Amount), and '備考' (Remarks). The '消費税等相当額' row is highlighted in yellow. The tree view on the left shows '消費税率 6%' at the bottom.

名称	数量	単位	金額	備考
共通設計費	1	式	11,225,004	KK 共通設計費
現場管理費	1	式	28,412,854	KG 現場管理費
一般管理費等	1	式	28,251,222	KI 一般管理費等
計		式	67,889,080	KS 共通費計
工事価格	1	式	328,800,000	KKK 工事価格
消費税等相当額	1	式	28,284,000	消費税率 6%
工事費	1	式	354,564,000	KH 工事費
調査基準価格	1	式	0	CH 調査基準価格
調査基準価格の100/108	1	式	0	CK 調査基準価格割戻

### 【10%の場合】

消費税率が10%の場合、今までどおりです。

The screenshot shows the software interface with a BOM table. The table has columns for '名称' (Name), '数量' (Quantity), '単位' (Unit), '金額' (Amount), and '備考' (Remarks). The '消費税等相当額' row is highlighted in blue. The tree view on the left shows '消費税率 10%' at the bottom.

名称	数量	単位	金額	備考
共通設計費	1	式	11,225,004	KK 共通設計費
現場管理費	1	式	28,412,854	KG 現場管理費
一般管理費等	1	式	28,251,222	KI 一般管理費等
計		式	67,889,080	KS 共通費計
工事価格	1	式	328,800,000	KKK 工事価格
消費税等相当額	1	式	32,820,000	消費税率 10%
工事費	1	式	361,100,000	KH 工事費
調査基準価格	1	式	0	CH 調査基準価格
調査基準価格の100/110	1	式	0	CK 調査基準価格割戻

### 3) 公開情報のデータ公開内容の初期値の変更(セキュリティの強化)

#### 【Ver.8.00 まで】

誤って、「A県」の内訳書ファイルが他の公共機関にわたってしまった場合、データ公開内容の初期値が「すべて」になっていたため、データ公開内容が初期値のままの場合、「A県」の単価・金額が、他の公共機関で見えていました。

ユーザーID	データ公開内容	コメント	公開情報
00.*****	すべて	協議会版ユーザー	○
10.*****	すべて	協議会版ユーザー	○
20.*****	すべて	公共機関版ユーザー	○
30.*****	単価表から取得した単価行のみ マスク表示	一般版ユーザー	×

#### 【Ver.8.10 から】

Ver.8.10 で新規作成した内訳書ファイルは、誤って、内訳書ファイルが他の公共機関にわたってしまった場合でも、単価・金額がわからないようにするために、協議会版ユーザーと公共機関版ユーザーのデータ公開内容の初期値を、「すべて」から「単価表から取得した単価行のみ0円クリア」に変更しましたので、他の公共機関で「A県」の内訳書ファイルを開いた場合は、単価・金額が0円クリアされます。

ユーザーID	データ公開内容	コメント	公開情報
00.*****	単価表から取得した単価行のみ 0円クリア	協議会版ユーザー	○
10.*****	単価表から取得した単価行のみ 0円クリア	協議会版ユーザー	○
20.*****	単価表から取得した単価行のみ 0円クリア	公共機関版ユーザー	○
30.*****	単価表から取得した単価行のみ マスク表示	一般版ユーザー	×

※ Ver.8.10 より前のバージョンで作成した内訳書ファイルを、Ver.8.10 で開いた場合、データ公開内容の設定は自動的に、Ver.8.10 のデータ公開内容の初期値には変更されません。

#### 4) 内訳書ファイルの「所有者」のユーザーIDを表示

内訳書ファイルの「所有者」のユーザーIDを表示しました。

【内訳書ファイルのユーザーIDと内訳書作成システムのユーザーIDが同一の場合】

※ 「所有者」が設計・積算事務所の内訳書ファイルは、公共機関で内訳書ファイルを開いた際に、公開情報内容の設定に従い、自動的に「所有者」が公共機関に変更されます。



【内訳書ファイルのユーザーIDと内訳書作成システムのユーザーIDが異なっている場合】

「所有者」が異なっている場合、「所有者」のユーザーIDを青色で反転表示して、「所有者」を確認できるようにしました。

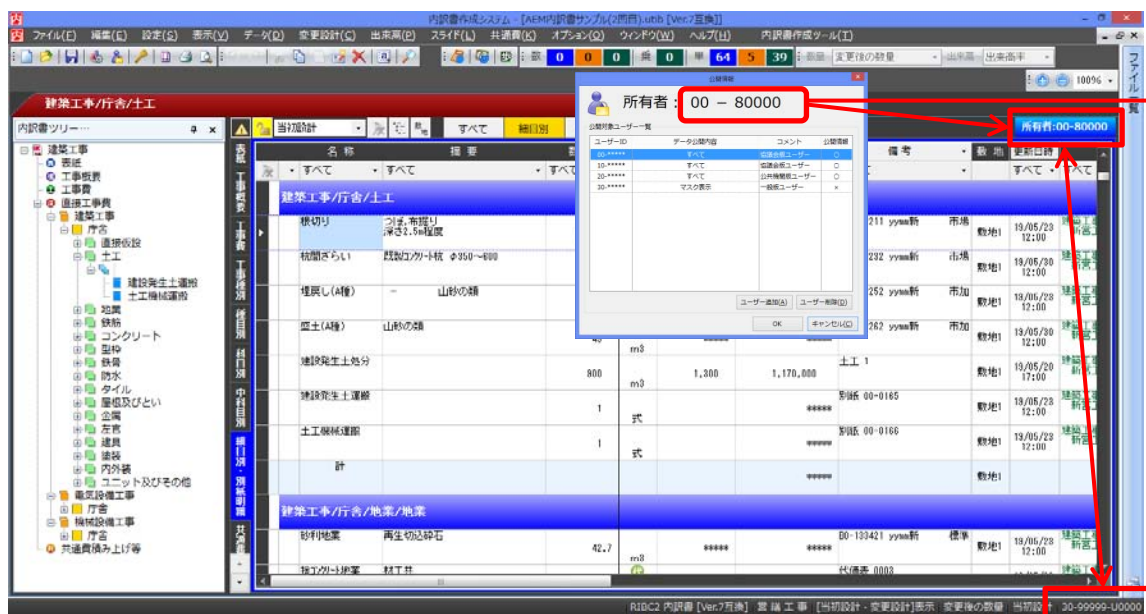

## 5) 行挿入(内訳書ファイルの公開情報に従う)

内訳書ファイルのデータ公開内容の設定が「すべて」の時以外は、行挿入時の単価の表示を、内訳書ファイルの公開情報に従うように変更しました。

※ 内訳書ファイルのデータ公開内容の設定が「すべて」の時は、今までどおり標準単価ファイルのデータ公開内容の設定に従い表示されます。

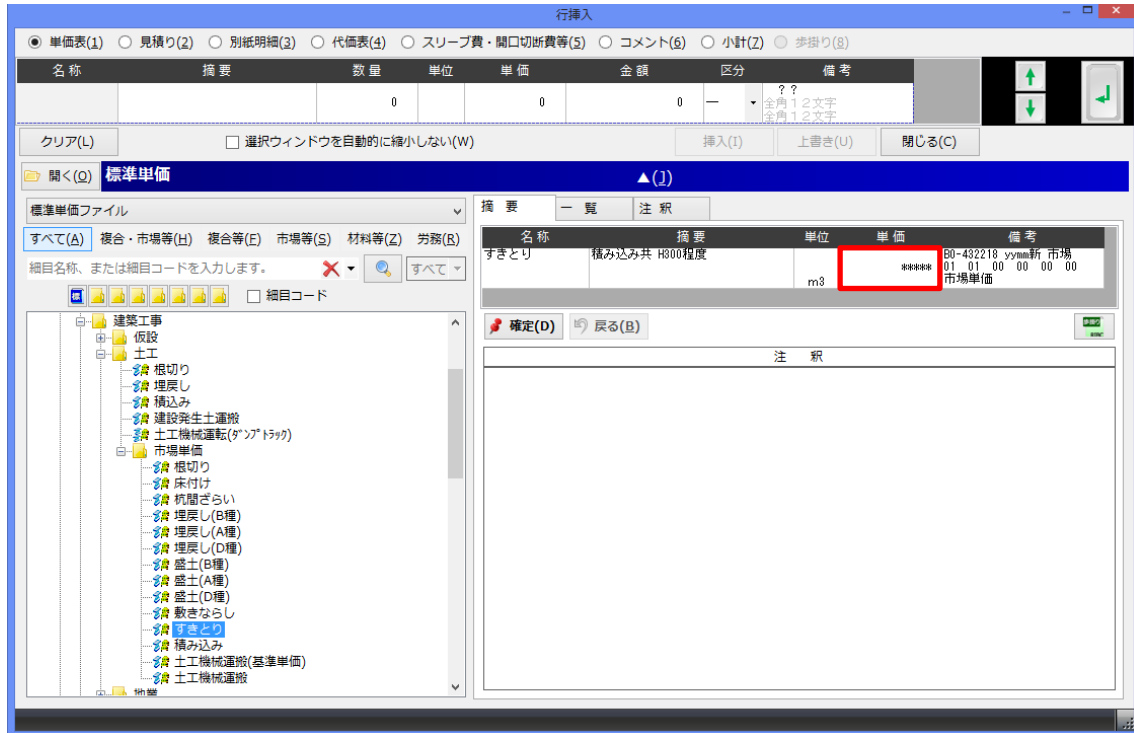



## 6) 数量入力モードの利用制限を解除

数量入力モードの利用制限を解除して、公共機関以外の一般のユーザー(30-\*\*\*\*)でも、「数量入力モード」が利用できるようになりました。



パスワード欄を空欄にすると、「数量入力モード」のボタンが利用可能になります

## 7) 数量入力モードの表示

数量入力モードで起動しているのか否かの判別がつくようになりました。

### 【数量入力モード】



### 【通常】



## 8) 「数量ゼロ・単価ゼロ」ツールバーのツールチップ(吹き出し)に補足説明を追加

代価表の「数量」「乗率」「単価」がゼロの件数表示に、未使用代価表が含まれているのか否かが不明確だったので、未使用代価表は含まれていないことをツールチップに補足説明を追加しました。

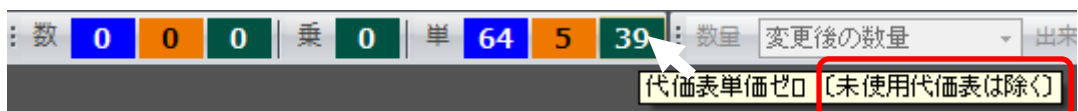
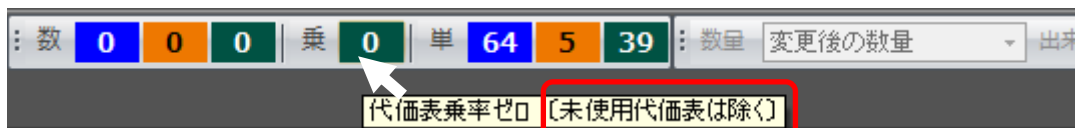
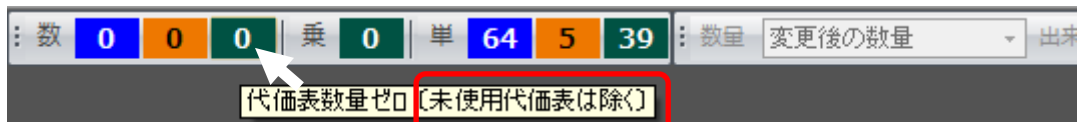



## 【標準単価作成システム】

### 1) ツールバーに「UP率」と「入力区分」の件数表示を追加

フィルタリング機能で絞り込みをおこなわなくても、ツールバーの件数をひと目見ただけで、単価「未入力」の件数や、単価の増減を確認できるようにしました。

## 【標準単価ファイル】

項目	種別	単位	決定単価	UP率	前回決定単価	前回補正率	材料UP率	前回材料費	単価増減	労務UP率	前回労務費	単価増減	材工UP率	前回材工費	単価増減
すべて	すべて	すべて	すべて		すべて										
1291系	住居	199,000	231,000	1.2	-0.10X	97,312.89	-0.40.58	95,120	+0.042.5	0.00X	0	0	0	0	0
1801系	住居	299,000	327,000	1.2	-0.36X	137,461.84	-408.04	134,560	+0.218	0.00X	0	0	0	0	0
2001系	住居	619,000	715,000	1.2	-0.56X	301,431.36	-1,084.28	294,640	+0.237.5	0.00X	0	0	0	0	0
平屋	カ所	5,480	5,318	1.2	+0.30X	713.67	+128.64	0,712	+0.59	0.00X	0	0	0	0	0
階段	カ所	6,320	8,070	1.2	+0.28X	1,169.64	+139.29	5,568	+1,302	0.00X	0	0	0	0	0
一方	一 般	410	400	1.2	+0.25X	54.30	+0.50	228.4	+0.8	0.00X	0	0	0	0	0
一方	雑 種	550	540	1.2	+0.19X	75	+10.05	371.2	+0.8	0.00X	0	0	0	0	0
一方	小規模	550	540	1.2	+0.19X	75	+10.05	371.2	+0.8	0.00X	0	0	0	0	0
露出し	一 般	820	700	1.2	0.00X	0	0	640.6	+127.65	0.00X	0	0	0	0	0
露出し	一 般 RC-2階建	820	780	1.2	0.00X	0	0	640.6	+127.65	0.00X	0	0	0	0	0
露出し	一 般 RC-2階建	800	880	1.2	0.00X	0	0	714.56	+184.42	0.00X	0	0	0	0	0
露出し	一 般 RC-2階建														

### 決定単価の UP 率

Up率	±0%	91	±5%	1449	±10%	867	±15%	1873	追加	621
-----	-----	----	-----	------	------	-----	------	------	----	-----

### 材料費の UP 率

材料Up率	±0%	1578	±5%	451	±10%	701	±15%	2251	追加	621
-------	-----	------	-----	-----	------	-----	------	------	----	-----

- Up率
- 材料Up率
- 労務Up率
- 材工Up率

### 労務費の UP 率

労務Up率	±0%	1221	±5%	1186	±10%	277	±15%	2677	追加	621
-------	-----	------	-----	------	------	-----	------	------	----	-----

### 材工費(市場単価等)の UP 率

材工Up率	±0%	4230	±5%	100	±10%	32	±15%	898	追加	621
-------	-----	------	-----	-----	------	----	------	-----	----	-----

## 【一次単価ファイル】

項目	品名	単位	決定単価	単価	補正率	方針 区分	備考	年月日 時分	入力 区分	単価	出典優先	単価	出典優先
すべて	すべて	すべて	すべて	すべて	すべて	すべて	すべて	すべて	すべて	すべて	すべて	すべて	すべて
	鉄筋20-1用 真形棒鋼	t	83,000	83,000	1	材料	01 01 01 00 00 00	18/04/20 10:16	05,000	建設物価 更新 小口 優先	16	81,000	建設物価 更新 小口
	鉄筋20-1用 真形棒鋼	t	81,000	81,000	1	材料	01 01 02 00 00 00	18/04/20 10:16	65,000	建設物価 更新 小口 優先	16	79,000	建設物価 更新 小口
	577行数量減形鋼	kg	102	102	1	材料	02 01 00 00 00 00	18/04/20 10:16	100	建設物価 更新	32	104	建設物価 更新 少量
	577行数量減形鋼	kg	100	100	1	材料	04 01 00 00 00 00	18/04/20 10:16	98	建設物価 更新	32	102	建設物価 更新 少量
	六角ボルト	個	3.5	3.5	1	材料	02 00 00 00 00 00	18/04/20 10:16	3.6	web建設物価 更新 ボルト 小口	0	3.3	建設物価 更新 少量
	六角ボルト	個	58.6	58.6	1	材料	01 01 00 00 00 00	18/04/20 10:16	60.3	建設物価 更新	64	56.8	建設物価 更新
	普通鉄線	kg	131	131	1	材料	00 11 00 01 00 00 00	18/04/20 10:16	131	建設物価 更新	52	130	建設物価 更新 少量
	ねまじ鉄線	kg	142.3	142.3	1	材料	02 00 00 00 00 00	18/04/20 10:16	143	建設物価 更新	52	141.5	建設物価 更新 少量
	鉛線	kg	171	171	1	材料	00 11 00 02 00 00 00	18/04/20 10:16	162	建設物価 更新	52	160	建設物価 更新 少量
	亀甲金網	㎡	211.38	211.38	1	材料	01 00 00 00 00 00	18/04/20 10:16	206.23	建設物価 更新	71	216.40	建設物価 更新 （取上げ）
	円錐型 平型500	㎡	132	132	1	材料	02 00 00 00 00 00	18/04/20 10:16	140	建設物価 更新	406	123	建設物価 更新
	円錐型 平型1000	㎡	132	132	1	材料	02 00 00 00 00 00	18/04/20 10:16	140	web建設物価 更新	0	0	建設物価 更新

## UP率

±0%	108	±5%	111	±10%	102	±15%	174	追加	127
-----	-----	-----	-----	------	-----	------	-----	----	-----

## 入力区分

24	33	4	795
----	----	---	-----